Provincia dell'Aquila	**Piano operativo specifico** **redatto in riferimento all'Ordinanza del Ministero della Salute *del 25 maggio 2022* "*Protocollo per lo svolgimento dei concorsi pubblici*"**

PIANO OPERATIVO
per il contrasto ed il contenimento della diffusione del Covid-19
SVOLGIMENTO CONCORSO PROVA SCRITTA DEL 13 OTTOBRE 2022

Concorso pubblico, per titoli ed esami, per l'assunzione di n. 1 unità di personale con contratto di lavoro a tempo indeterminato, full-time, 36 ore settimanali, profilo professionale di "Istruttore Contabile", cat. C, riservato ai disabili (art.1,L.. n. 68/1999).

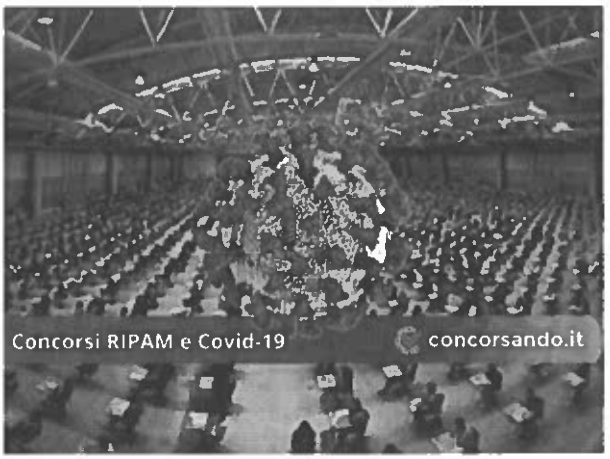

Data	*Revisione*
27 Settembre 2022	00

Safety e security Manager
Studio Tecnico
Dott. Ing. Maurizio Ardingo

VIA E. DE NICOLA, 10 - 67100 - L'AQUILA (AQ)
Tel. 0862.313852 - Fax. 0862.320623 - mail: maurizio@ardingo.it
Iscritto Ordine degli Ingegneri della Provincia dell'Aquila
Manager Sistemi di Sicurezza e Salute - Certificazione Professionale ICPrev
Security Manager III Livello Senior - Certificazione Professionale Cersa
Socio A.I.A.S.: Associazione professionale Italiana Ambiente e Sicurezza
Socio A.I.P.S.A.: Associazione Italiana Professionisti Security Aziendale
Socio A.I.PRO.S.: Associazione Italiana Professionisti della Sicurezza

Provincia dell'Aquila	**Piano operativo specifico** **redatto in riferimento all'Ordinanza del Ministero della Salute *del 25 maggio 2022* "*Protocollo per lo svolgimento dei concorsi pubblici*"**

Sommario

Premessa....4
Responsabile dell'organizzazione concorsuale (Roc)....5
Misure di Prevenzione e Protezione – Protocolli anti-contagio....6
Misure organizzative e misure igienico – sanitarie....6
Requisiti delle aree concorsuali....6
Requisiti dimensionali dell'aula concorso - organizzazione dell'accesso, seduta e dell'uscita dei candidati.. 6
Svolgimento della prova....10
Bonifica preliminare, sanificazione e disinfezione delle aree concorsuali....11
Misure di prevenzione e protezione dei lavoratori e della commissione esaminatrice....12
Individuazione del numero e delle mansioni del personale addetto alla identificazione ed al controllo dei candidati....12
Gestione di una persona sintomatica....13
Informazione e Formazione....12
Gestione emergenza....12
Numeri di telefono....14
ALLEGATO 1: ELABORATI GRAFICI....15

Provincia dell'Aquila	**Piano operativo specifico** **redatto in riferimento all'Ordinanza del Ministero della Salute *del 25 maggio 2022 "Protocollo per lo svolgimento dei concorsi pubblici"***

DATI	DESCRIZIONE
Ragione sociale organizzatore concorso	Provincia dell'Aquila
Luogo ed indirizzo concorso	I.I.S. Amedeo d'Aosta **Lotto 1 piano terra** Via Acquasanta, 5 - L'Aquila
Locale destinato ad aula concorso	**Aula Piano Terra** con capienza adeguata per spazi e ingombri, con presenza dei locali igienici nelle immediate vicinanze. Rif. elaborati grafici. Durante le prove del concorso non saranno ammesse nei locali persone non autorizzate.
Data del concorso:	13 ottobre 2022 – prova scritta a partire dalle ore 15,00
Numero di candidati:	N. 05 La distanza delle sedute tra i candidati in tutte le direzioni è superiore a 1,00 metro, con obbligo di indossare mascherina filtrante FFP2
Nominativo ROC (Responsabile Organizzazione Concorsuale)	Ing. Maria Ranieri
Inquadramento territoriale	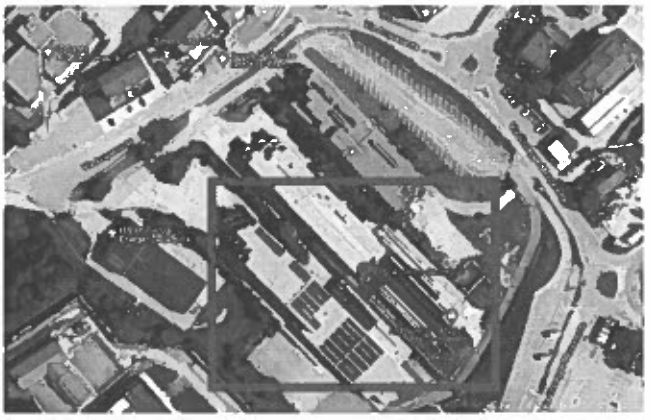

A) Requisiti dell'area concorsuale

Il luogo per lo svolgimento del concorso rispetta le caratteristiche fissate dal protocollo, essendo lo stesso effettuato presso la sede dell'IIS Amedeo d'Aosta, garantendo di fatto :

1. disponibilità di una adeguata viabilità e di trasporto pubblico locale ;
2. individuazione della postazione di controllo esterna per l'ingresso dei candidati;
3. disponibilità aree riservate al parcheggio dei candidati con particolari esigenze in prossimità dell'accesso all'area (portatori di handicap, immunodepressi, etc.);
4. disponibilità nell'aula concorso di sufficiente e adeguata areazione naturale (compatibilmente con le condizioni climatiche esterne);
5. disponibilità di percorso di ingresso/uscita raccordati e privi di barriere architettoniche;

B) Requisiti dimensionali dell'aula concorso - organizzazione dell'accesso, seduta e dell'uscita dei candidati.

1. L'aula concorso sarà dotata di postazioni operative costituite da scrittoio e sedia posizionate a una distanza, in tutte le direzioni, di almeno 1 metro l'una dall'altra, sarà inoltre presente nell'aula tavoli e sedie per la commissione.
2. Sullo scrittoio sarà disponibile una penna monouso. E' vietato ogni spostamento, anche minimo, degli elementi della postazione.
3. Durante la durata del concorso sarà permesso l'allontanamento dei candidati esclusivamente per recarsi ai servizi igienici o per altri motivi indifferibili. Si raccomanda l'utilizzo di tali servizi solo in caso di estrema necessità.
4. Inoltre l'aula :

   - ✓ ha pavimentazione e strutture verticali facilmente sanificabili;
   - ✓ ha servizi igienici facilmente accessibili, identificati con apposita cartellonistica e segnaletica, dimensionati secondo gli standard previsti dalla legislazione vigente;
   - ✓ permettono un buon livello di aerazione naturale;
   - ✓ ha finestre per garantire ricambio d'aria naturale;

C) Misure organizzative e misure igienico – sanitarie

L'Amministrazione comunica ai candidati che l'inizio della prova concorsuale è fissata per le ore 14:30.

1. Tutti i candidati saranno preventivamente informati delle misure adottate sulla base del presente protocollo, a mezzo PEC e/o mediante apposita comunicazione pubblicata sul portale dell'Ente almeno cinque giorni prima della prova, con particolare riferimento ai comportamenti che dovranno essere tenuti.

In particolare, i candidati dovranno obbligatoriamente:

a) presentarsi da soli per evitare assembramenti e senza alcun tipo di bagaglio (salvo situazioni eccezionali, da documentare);
b) non presentarsi presso la sede concorsuale se sottoposto alla misura dell'isolamento come misura di prevenzione della diffusione del contagio da COVID- 19;
c) indossare obbligatoriamente dal momento della registrazione, accesso all'area concorsuale sino all'uscita, i facciali filtranti FFP2 messi a disposizione dalla Provincia dell'Aquila;

L'obbligo di cui al punto "b" deve essere oggetto di un'apposita autodichiarazione da prodursi ai sensi degli artt. 46 e 47 del DPR 445/2000, e da presentarsi all'ingresso.

Qualora una o più delle sopraindicate condizioni non dovesse essere soddisfatta, ovvero in caso di rifiuto a produrre l'autodichiarazione, sarà inibito l'ingresso del candidato nell'area concorsuale.

misure di prevenzione attivate per il personale:

- anche il personale di commissione, gli operatori di vigilanza e il personale addetto in servizio dovrà indossare obbligatoriamente, dal momento dell'accesso all'area concorsuale sino all'uscita, la mascherina filtrante FFP2.

D) Misure di Prevenzione e Protezione anti-contagio

1. A tutti i candidati saranno forniti i dispositivi di protezione delle vie aeree. A tale fine l'amministrazione rende disponibili per i candidati un congruo numero di mascherine FFP2.
2. I candidati dovranno indossare obbligatoriamente ed esclusivamente le mascherine fornite dall'amministrazione, in caso di rifiuto sarà impedita la partecipazione alla prova.
3. Il personale di vigilanza fornirà eventualmente indicazioni sul corretto utilizzo delle mascherine (copertura delle vie aeree, naso e bocca), sulla loro eventuale sostituzione e successivo smaltimento. Non sarà consentito in ogni caso nell'area concorsuale l'uso di mascherine chirurgiche, facciali filtranti e mascherine di comunità in possesso del candidato.
4. Gli operatori di vigilanza e addetti all'organizzazione e all'identificazione dei candidati nonché i componenti delle commissioni esaminatrici saranno muniti di facciali filtranti FFP2.
5. Saranno presenti negli ambienti dispenser per l'igienizzazione delle mani.
6. Nella postazione di accesso ubicata al piano terra è previsto il divisorio in plexiglass al fine di garantire le misure anti-contagio tra l'operatore e i candidati. Sono inoltre presenti nella postazione di accesso dispenser per l'igienizzazione delle mani.
7. E' garantito il rispetto della distanza tra tutte le direzioni di almeno 1 metro, tra i candidati e il personale dell'organizzazione/vigilanza e la commissione esaminatrice in ogni fase della procedura concorsuale.
8. I flussi e i percorsi di accesso e movimento nell'area concorsuale (ingresso/uscita area concorsuale) saranno organizzati e regolamentati mediante apposita cartellonistica orizzontale e verticale di carattere prescrittivo, informativo e direzionale.
9. Nel corridoio dove è presente l'aula concorso sono presenti locali igienici per l'utilizzo specifico durante la prova.

E' importante rispettare le regole basilari per come indossarli, come rimuoverli e smaltirli (rifiuti indifferenziati) in modo corretto per evitare che, anzichè proteggere possano diventare una fonte di infezione.

Si ribadisce che l'uso del dispositivo delle vie respiratorie integra e non sostituisce le altre misure di protezione dal contagio quali il distanziamento interpersonale e l'igiene costante e accurata delle mani.

Nell'area concorsuale, nelle aree antistanti e nei servizi igienici, saranno resi disponibili, in numero adeguato, dispenser con soluzione idroalcolica per l'igienizzazione delle mani.

Saranno rese disponibili, mediante apposita cartellonistica nell'area concorsuale, in prossimità dei dispenser e nei servizi igienici, le istruzioni per il corretto lavaggio delle mani.

I candidati che accederanno all'area concorsuale dovranno utilizzare il dispenser igienizzante e immettersi in un percorso ben identificato, atto a garantire file ordinate e dotato di segnaletica (orizzontale o verticale) indicante la distanza minima di due metri tra persona e persona.

Iter Procedurale

E' stata individuata una postazione all'ingresso dell'edificio al piano terra, per l'identificazione dei candidati (rif. elaborato grafico):

- ✓ Di seguito le verifiche obbligatorie da effettuare:
  - ➢ Identificazione del candidato;
  - ➢ l'operatore invita il candidato ad effettuare l'igienizzazione delle mani;
  - ➢ verifica e consegna della mascherina filtrante FFP2;
  - ➢ acquisisce l'autocertificazione riferita al punto b) di cui alla pagina 7;

Qualora una o più delle sopraindicate condizioni non dovesse essere soddisfatta, ovvero in caso di rifiuto a produrre l'autodichiarazione, sarà inibito l'ingresso del candidato nell'area concorsuale.

Dovrà essere garantita l'identificazione prioritaria delle donne in stato di gravidanza, dei candidati diversamente abili e dei candidati richiedenti tempi aggiuntivi.

Presso la postazione di identificazione saranno resi disponibili appositi dispenser di gel idroalcolico, gli operatori inviteranno i candidati a procedere all'igienizzazione delle mani prima e dopo le operazioni di identificazione.

- ✓ **A seguito delle verifiche preliminari di prevenzione verrà** effettuata la registrazione del candidato e l'eventuale consegna della documentazione di concorso.

Svolgimento della prova

- Per l'intera durata della prova i candidati manterranno obbligatoriamente la mascherina FFP2.
- Sarà vietato il consumo di alimenti a eccezione delle bevande, di cui i candidati potranno munirsi preventivamente.
- I fogli per la stesura dei compiti saranno distribuiti direttamente al posto di ognuno dei partecipanti dal personale addetto.
- Durante la prova gli addetti al controllo saranno sempre muniti di facciale filtrante FFP2 e dovranno permanere in prossimità dei candidati avendo distanze superiori a 1 metro.

Bonifica preliminare, sanificazione e disinfezione dell'area concorsuale

Nell'area concorsuale sarà assicurata:

- **la bonifica preliminare** dell'area concorsuale nel suo complesso valida per l'intera durata della sessione giornaliera;

  Trattasi di una procedura di pulizia e disinfezione mirata a privare un ambiente di qualsiasi traccia di materiale contenuto o trattato precedentemente all'interno dello stesso. L'operazione garantisce l'abbattimento della *crosscontamination* (contaminazione incrociata).

- **la pulizia giornaliera;**

  Trattati di un insieme di operazioni che occorre praticare per rimuovere lo "sporco visibile" di qualsiasi natura (polvere, grasso, liquidi, materiale organico, ecc.) da qualsiasi tipo di ambiente.

- **la sanificazione e disinfezione**, tra una sessione e l'altra e al termine delle stesse, delle aule concorso e delle postazioni dei candidati, ivi comprese le postazioni informatiche dei locali, degli ambienti, degli arredi, delle maniglie;

  Trattasi di Sanificazione un intervento mirato a eliminare alla base qualsiasi batterio e agente contaminante che con le comuni pulizie non si riescono a rimuovere. La sanificazione si attua avvalendosi di prodotti chimici detergenti (detersione) per riportare il carico microbico entro standard di igiene accettabili ed ottimali che dipendono dalla destinazione d'uso degli ambienti interessati. La sanificazione deve comunque essere preceduta dalla pulizia;

  Trattasi di Disinfezione un intervento con agenti disinfettanti, quasi sempre di natura chimica o fisica (calore), che sono in grado di ridurre, tramite la distruzione o l'inattivazione, il carico microbiologico presente su oggetti e superfici da trattare. La disinfezione deve essere preceduta dalla pulizia per evitare che residui di sporco possano comprometterne l'efficacia. La disinfezione consente di distruggere i microrganismi patogeni;

  Si rimanda in ogni caso al Rapporto ISS COVID-19 n. 20/2020 - Indicazioni per la sanificazione degli ambienti interni nel contesto sanitario e assistenziale per prevenire la trasmissione di SARS-CoV 2, versione dell'8 maggio 2020 e successivo aggiornamento del 7 luglio 2020 .

- **la pulizia, sanificazione e disinfezione dei servizi igienici** da effettuarsi con personale qualificato in presidio permanente, dotato di idonei prodotti; all'interno degli stessi dovrà essere sempre garantito sapone liquido, igienizzante, salviette e pattumiere chiuse con apertura a pedale.

  I servizi igienici dovranno essere costantemente presidiati e costantemente puliti e sanificati, ovvero dopo ogni singolo utilizzo.

  L'accesso dei candidati dovrà essere limitato dal personale addetto, al fine di evitare sovraffollamenti all'interno dei suddetti locali.

Misure di prevenzione e protezione dei lavoratori e della commissione esaminatrice

I lavoratori addetti alle varie attività concorsuali e i candidati, per l'accesso all'area del concorso, seguiranno il percorso indicato in planimetria. Prima di accedere alle aree dedicate allo svolgimento del concorso, i lavoratori si sottoporranno a una adeguata igiene delle mani per poi indossare il dispositivo di protezione facciale FFP2 che dovrà essere mantenuto durante l'intero svolgimento della prova concorsuale. Le medesime cautele trovano applicazione rispetto ai membri della commissione esaminatrice.

Informazione e Formazione

Tutto il personale impegnato nell'attività concorsuale deve essere adeguatamente formato e informato sui rischi prevedibili e sulle misure da osservare per prevenire il rischio di contagio e sul comportamento da adottare per prevenirlo, nonché sui contenuti del presente piano operativo.

Gestione emergenza

Indicazioni in caso di evacuazione a seguito di eventuali scenari emergenziali:

- L'aula ubicata al piano terra dell'edificio della scuola, è inserita nei percorsi di esodo che consentono il raggiungimento del luogo sicuro esterno.
- Larghezza dei percorsi di esodo e uscite di sicurezza, sono comunque uguali o superiori a 1,20 m.
- La lunghezza dei percorsi di esodo, bidirezionali sono conformi ai requisiti di cui al D.Lgs. 81/08.

Individuazione del numero e delle mansioni del personale addetto alla identificazione ed al controllo dei candidati

NUMERO	MANSIONE	POSIZIONE
1 Unità	➢ Identificazione del candidato; ➢ l'operatore invita il candidato ad effettuare l'igienizzazione delle mani; ➢ verifica e consegna della mascherina filtrante FFP2;	Postazione esterna
NUMERO	**MANSIONE**	**POSIZIONE**
1 Unità	- Acquisisce l'autocertificazione riferita al punto b) di cui alla pagina 7; - Accompagna i candidati nell'aula concorso	Postazione esterna
NUMERO	**MANSIONE**	**POSIZIONE**
//	➢ Prima dell'inizio e al termine della selezione verranno effettuate le operazioni di Bonifica dei locali e parti comuni utilizzati per il concorso	c/o accesso servizi igienici - corridoio distributivo

Numeri di telefono

Alla luce delle vigenti normative, la misura prioritaria di tutela in caso di sospetto contagio o contatto con contagiati o sospetti tali, è quella di chiamare il proprio di MMG.
I MMG inoltre, invitano a non recarsi presso ospedali o studi medici in caso di primi sintomi da Covid-19 (raffreddore, tosse, febbre), ma di contattarli telefonicamente.

Numeri verdi istituiti dalle regioni sul Nuovo Coronavirus:

- **Numero Verde Covid Regione Abruzzo 800 59 54 59**

Il Responsabile Organizzazione Concorso	Il Tecnico Incaricato	Presidente di Commissione
Ing. Maria Ranieri	Ing. Maurizio ARDINGO	Dott. Paolo Collacciani
Maria Ranieri	ORDINE DEGLI INGEGNERI DELLA PROVINCIA DELL'AQUILA Settore civile e ambientale Ingegnere MAURIZIO ARDINGO N° 3410 Sezione A	AMMINISTRAZIONE PROVINCIALE DELL'AQUILA

ALLEGATO 1:

ELABORATI GRAFICI

Amministrazione Provinciale dell'Aquila

Istituto D'Istruzione Superiore "Amedeo D'Aosta" - Svolgimento concorso

selezione interna, per titoli di esame, per la progressione verticale, ai sensi dell'art. 22, comma 15, del D.Lgs. n. 75/2017, riservata al personale di ruolo della Provincia dell'Aquila, per la copertura di n. 1 posto a tempo pieno e indeterminato di "Istruttore Direttivo Amministrativo", Cat. D del C.C.N.L. del personale del comparto Funzioni Locali, da assegnare al settore "Territorio e Urbanistica".

Responsabile Organizzazione Concorsuale

Ing. Ranieri Maria

Tavola 0 - Planimetria generale

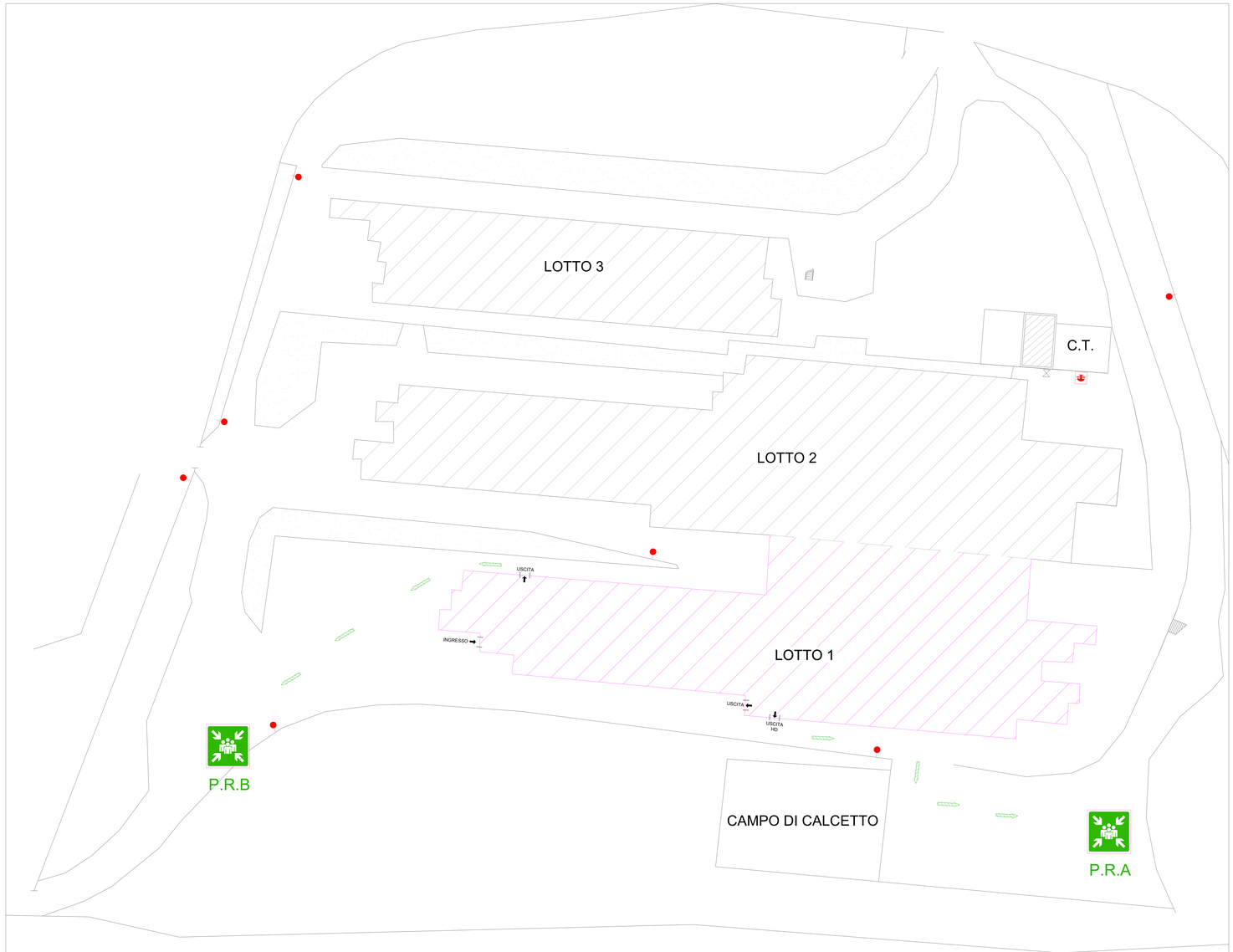

Via Acquasanta , 67100 - L'Aquila

REV.00 del 22.09.2022

safety security manager
Studio Tecnico
Dott. Ing. Maurizio Ardingo

Indirizzi e recapiti sede: Via E. De Nicola, 10 - 67100 L'Aquila (AQ)
Tel 0862/313852 - Fax 0862/320623 - mail: maurizio@ardingo.it
Iscrizione: Ordine degli Ingegneri della Provincia dell'Aquila
Certificazione Competenze Professionali ICPrev
Manager Sistemi di Sicurezza e Salute n° registrazione 27/2011
Iscritto nell'elenco degli Esperti Antincendio
ai sensi della Ex Legge 818/84 DM 05/08/2011: n° AQ 00065I00409B

LEGENDA

- ATTACCO UNI 70
- PULSANTE SGANCIO ENERGIA ELETTRICA
- VALVOLA INTECETTAZIONE DEL COMBUSTIBILE
- PUNTO DI RITROVO

ORDINE DEGLI INGEGNERI DELLA PROVINCIA DELL'AQUILA
settore: civile e ambientale
Ingegnere
MAURIZIO ARDINGO
N° 3410
Sezione A

Amministrazione Provinciale dell'Aquila

Istituto D'Istruzione Superiore "Amedeo D'Aosta" - Svolgimento concorso

selezione interna, per titoli di esame, per la progressione verticale, ai sensi dell'art. 22, comma 15, del D.Lgs. n. 75/2017, riservata al personale di ruolo della Provincia dell'Aquila, per la copertura di n. 1 posto a tempo pieno e indeterminato di "Istruttore Direttivo Amministrativo", Cat. D del C.C.N.L. del personale del comparto Funzioni Locali, da assegnare al settore "Territorio e Urbanistica".

Responsabile Organizzazione Concorsuale

Ing. Ranieri Maria

Tavola 1 - Piano Terra

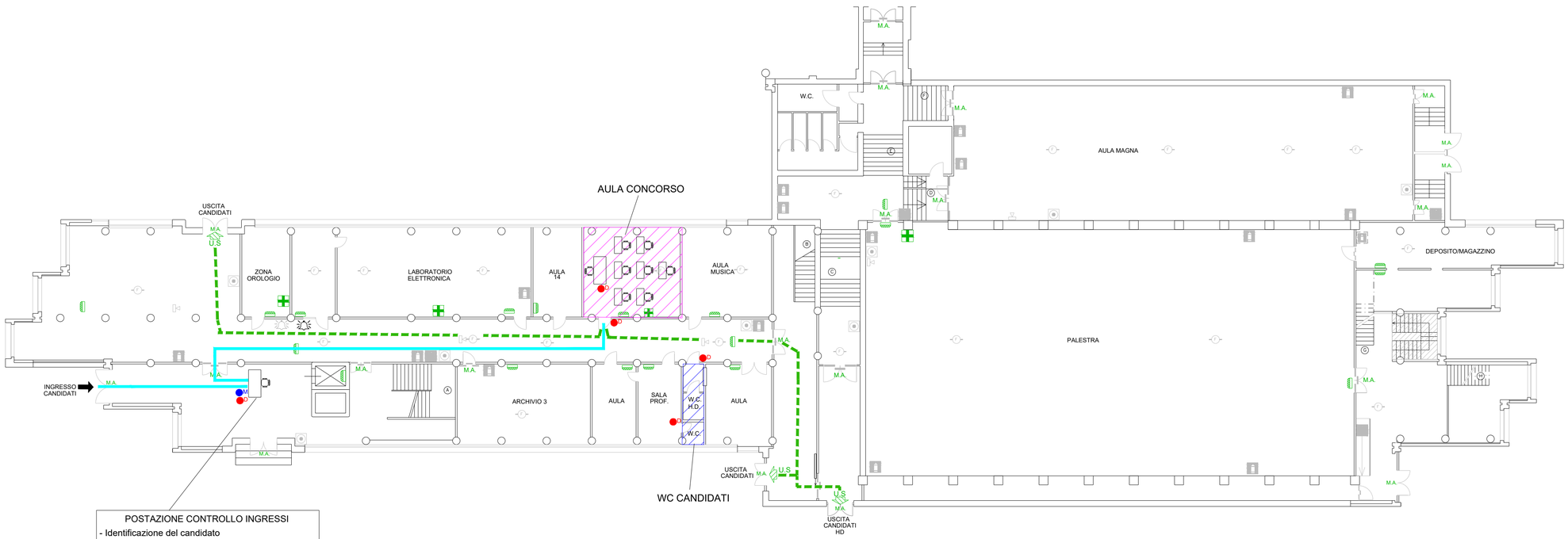

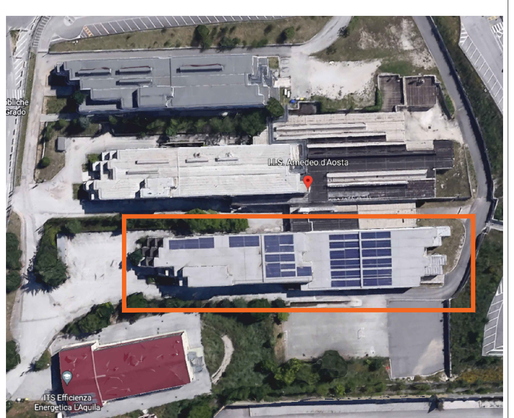

Via Acquasanta , 67100 - L'Aquila

REV.00 del 22.09.2022

safety security manager
Studio Tecnico
Dott. Ing. Maurizio Ardingo

Indirizzi e recapiti sede: Via E. De Nicola, 10 - 67100 L'Aquila (AQ)
Tel 0862/313852 - Fax 0862/320623 - mail: maurizio@ardingo.it
Iscrizione: Ordine degli Ingegneri della Provincia dell'Aquila
Certificazione Competenze Professionali ICPrev
Manager Sistemi di Sicurezza e Salute n° registrazione 27/2011
Iscritto nell'elenco degli Esperti Antincendio
ai sensi della Ex Legge 818/84 DM 05/08/2011: n° AQ 00065I00409B

LEGENDA

- PERCORSO DI INGRESSO
- PERCORSO DI ESODO / USICTA
- U.S. USCITA DI SICUREZZA
- D DISPENSER GEL IGIENIZZANTE
- M MASCHERINE A DISPOSIZIONE CONCORSISTI
- LAMPADA DI EMERGENZA
- ESTINTORE A POLVERE/CO2
- IDRANTE UNI 45
- QUADRO ELETTRICO
- PORTA REI
- PULSANTE ALLARME INCENDIO
- RIVELATORE OTTICO DI FUMO
- ALTOPARLANTE
- PULSANTE ALLARME INCENDIO INTERO EDIFICIO
- PULSANTE ALLARME TERREMOTO INTERO EDIFICIO

ORDINE DEGLI INGEGNERI DELLA PROVINCIA DELL'AQUILA
Settore: civile e ambientale
Ingegnere
MAURIZIO ARDINGO
N° 3410
Sezione A